【13】答疑汇总 05

终于到了最后一次的读者回复，和往常一样，我会回答一些提问，介绍一些新技巧。

用 Keyboard Maestro 为你喜欢的标签设定快捷键

TaskPaper 中的标签非常多，不过使用下来，相信多数读者最常用的也就是那几枚标签。我自己的话，最常用 @P1 和 @P2 两枚，搭配之前回复中提到的颜色配置方法，可以很快给任务染上颜色：

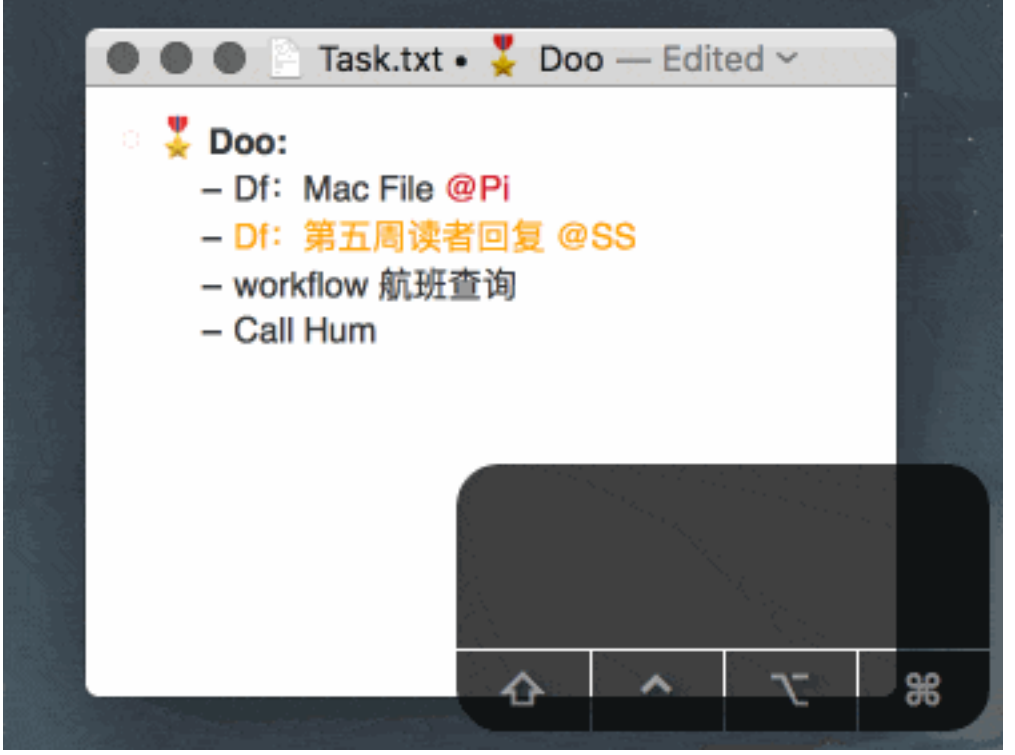

一键打标签

这里我用到的快捷键是 ⌘Command+1， 在 Keyboard Maestro 新建一个 TaskPaper 的文件夹，创建一个新 Marco，添加这个 trigger，随后插入这段脚本：

```
function TaskPaperContextScript(editor, options) {

editor.outline.groupUndoAndChanges(function() {

editor.selection.selectedItems.forEach(function (each) {

each.setAttribute('data-P1', '');

});

});

}
```

```
Application("TaskPaper").documents[0].evaluate({

script: TaskPaperContextScript.toString()

})
```

如果你还记得 @tomorrow 标签的批量设置方法，会发现其实它们的原理一样，就是把光标选中的行打上预设标签（即使你只选中部分文字也行）。

想为 @P2 或别的标签设置快捷键的话，只需要把脚本中的 P1 改成所需的标签名。

下载完自动化动作如何使用?

TaskPaper 可用的自动化动作有很多种格式，脚本文件、Automator 服务、LaunchBar 动作等等，在正文中我只介绍了最基础的脚本文件，其实如果你会用其他的自动化工具，调用会更加方便。

脚本文件的使用方法在第五章中已有详细介绍，不过其他类型的动作有读者询问如何使用。如果你下载了我提供的 LaunchBar 动作，只需双击就能安装它；要是下载了 Automator 服务，双击安装后还可以前往 系统设置-键盘-快捷键-服务，找到这个新动作，为它添加快捷键。

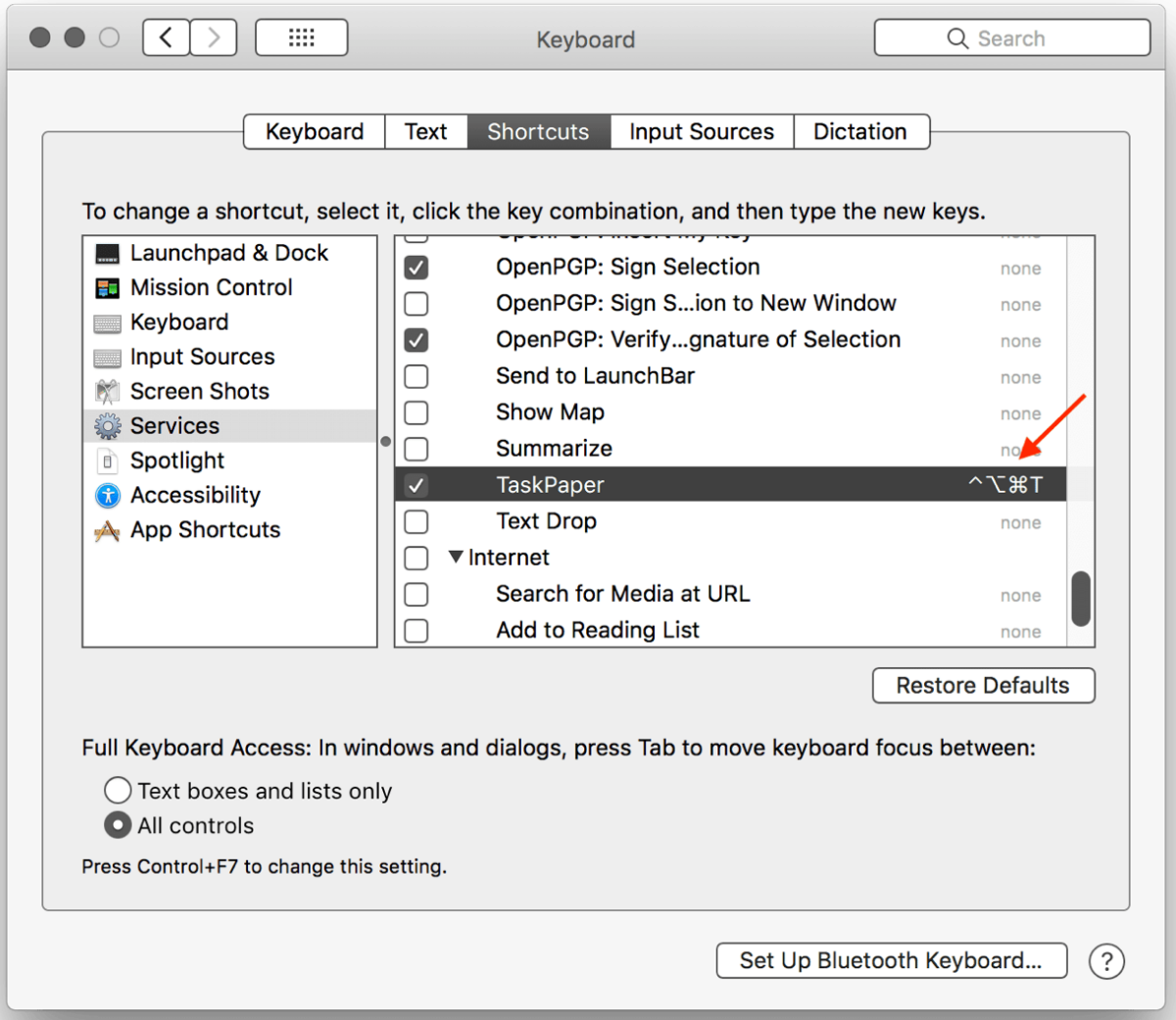

为 Automator 服务添加快捷键

TaskPaper 创建循环任务很麻烦?

这是个很好的问题，在尝试回答中，我对「循环任务」有了新的理解。

不只有一个读者提到，TaskPaper 里的循环任务并不好用（其实它根本没有这个功能，是我用标签组曲线实现的）。的确，TaskPaper 的特点就是不会自动更改你的任务数据，

这带来的问题就是你想让它自动安排一些任务也无能为力。

我曾经的做法是把「循环任务」从任务清单里剥离出来，单独放到日历甚至闹钟里面，并没有感到不便；和读者沟通后后，我发现原因在于各人对于「循环任务」的理解不同，我放在日历和闹钟里的是「起床」「开会」「吃饭（我常常忘了吃饭）」这类事情，它们最大的特点是**错过了就错过了**，我不可能在晚上补吃早饭。

但是读者们提到的「循环任务」，往往是「背单词」「看书 10 页」等可以灵活安排时间、搞不好就会累积起来的任务。它们非常有必要放进任务管理工具里，不然提醒自己。

想明白之后，「创建循环任务」其实就是这样一系列过程：

- 创建当前任务副本
- 完成一个任务
- 归档，另一个任务顺理成章流入翌日

转化成具体动作就是：

- ⌘Command+⇧Shift+D
- ⌘Command+D
- ⌘Command+⇧Shift+A

我把它们做成了 Keyboard Maestro 动作 。不过这个动作有

些局限：不能自动调整日期，也不能应付循环周期不是 1 天的任务。所以，建议用于带有 @today 标签的任务。

总的来说，TaskPaper 仍然不是一个适合「循环任务」的工具，只能说非常遗憾了。